

**TERMO DE REFERÊNCIA**  
**SERVIÇOS COMUNS DE ENGENHARIA**  
**ANTAQ**

Processo Administrativo nº 50300.017475/2021-61

**1. OBJETO**

1.1. Contratação de serviço de engenharia para manutenção do atual escritório da URESP, incluindo o fornecimento de todo o material necessário para a realização do serviço, conforme condições e exigências estabelecidas neste instrumento.

ITEM	DESCRIÇÃO
1	Aluguel de Caçambas para descarte dos entulhos
2	Demolição de paredes de divisórias em Gesso/DryWall em todo andar
3	Adequação de infra elétricas existentes
4	Revitalização e fechamento dos pontos a serem reparados com Gesso em todo andar
5	Amaceamento das fissuras para melhor acabamento após a pintura
6	Fechamento de buracos em forro de gesso
7	Pintura de paredes e forro de todo andar na cor branca
8	Limpeza e botar fora de todo andar

1.2. O objeto da contratação tem a natureza de serviço comum de engenharia.

1.3. A contratação abrange mão-de-obra e todo o material necessário para a realização do serviço.

1.4. A presente contratação adotará como regime de execução a Empreitada por Preço Global.

1.5. O prazo de vigência do contrato é de 90 (noventa) dias, podendo ser encerrado antes do prazo de vigência, quando concluída a prestação do serviço. Conforme previsto no art. 62 da Lei nº 8.666, de 1993, o contrato poderá ser substituído pela nota de empenho.

1.6. O objeto a ser contratado é divisível, pois são diversas as áreas técnicas que atuarão. No entanto, não é viável, técnica e economicamente, o parcelamento da contratação pois a atuação de uma única empresa facilita o planejamento, o controle, e a execução das atividades. Como o serviço será realizado em um mesmo local, a existência de diversas empresas concomitantemente pode gerar problemas na execução e no andamento da obra, já que cada empresa fará seu planejamento e sua mobilização. Além disso, as atividades, apesar de tecnicamente diferentes, possuem relação direta pois a conclusão de uma etapa de uma área impacta na execução de outra área. A exemplo disso temos o serviço de alvenaria e a pintura. O planejamento das atividades e a interação entre os profissionais otimiza o custo da obra e prazo de execução da obra.

1.7. O pagamento será efetuado na sua totalidade após a conclusão dos serviços e recebimento pelo representante da ANTAQ. Não haverá pagamento por etapa concluída, já que se trata de um serviço de pequeno porte. Por este motivo, não há necessidade de elaboração de cronograma físico-financeiro, apenas de definição de prazo final para conclusão.

1.8. A prestação do serviço será iniciada nas datas e locais detalhados no item 7 deste termo de referência.

• **JUSTIFICATIVA E OBJETIVO DA CONTRATAÇÃO**

- .1. A contratação do referido serviço na sala onde funciona a atual sede da Unidade Regional da ANTAQ em São Paulo, tem como objetivo a recuperação do imóvel, que é locado e será devolvido ao locador, por conta de mudança da sede para um novo endereço.
- .2. A recuperação do imóvel é obrigação prevista no contrato de locação (CONT-PRG-ANTAQ/Nº 014/2007), a ser feita por ocasião da devolução do bem locado ao proprietário, conforme estabelecido na Cláusula Nona do instrumento contratual.

- **DESCRIÇÃO DA SOLUÇÃO:**

- .1. A descrição da solução como um todo abrange a prestação do serviço de engenharia para manutenção do escritório da URESP, incluindo o fornecimento de todo o material necessário para a realização do serviço detalhado no Anexo I.
- .2. Trata a contratação de serviços acessórios e complementares, que é indispensável à ANTAQ, em face de não existir profissional no quadro do órgão para exercer esta atividade. O serviço, ora solicitado, destina-se à realização de atividades sob demanda, nas áreas administrativas, instrumentais e complementares aos assuntos que constituem área de competência legal da ANTAQ.
- .3. A contratação de uma única empresa para executar todo o serviço e fornecer o material necessário é mais viável pois reduz o custo da contratação por ganho de escala. Além disso, reduz o prazo de execução pois o planejamento e controle é feito por uma única empresa, e garante mais qualidade ao serviço, pois a responsabilidade e garantia fica a cargo de uma única empresa, evitando assim transferência de responsabilidades por eventual problema que ocorra.

- **DA CLASSIFICAÇÃO DOS SERVIÇOS E FORMA DE SELEÇÃO DO FORNECEDOR**

- .1. Trata-se de serviço comum de engenharia, não continuado, sem dedicação exclusiva de mão de obra, nos termos do parágrafo único, do art. 1º, da Lei nº 10.520/2002, c/c art. 3º, VIII do Decreto nº 10.024/2019, a ser contratado mediante dispensa de licitação.
- .2. Os serviços a serem contratados enquadram-se nos pressupostos do Decreto nº 9.507, de 21 de setembro de 2018, não se constituindo em quaisquer das atividades previstas no art. 3º do aludido decreto, cuja execução indireta é vedada.
- .3. A prestação dos serviços não gera vínculo empregatício entre os empregados da Contratada e a Administração, vedando-se qualquer relação entre estes que caracterize pessoalidade e subordinação direta.

- **REQUISITOS DA CONTRATAÇÃO**

- .1. Os requisitos da contratação abrangem o seguinte:
  - .1.1. Os profissionais a serem alocados nas atividades deverão possuir a formação técnica necessária para executar os serviços, além da formação exigida pelos sindicatos da categoria e legislação vigente aplicável.
  - .1.2. Adotar os seguintes critérios e práticas de sustentabilidade:
    - .1.2.1. Utilizar materiais biodegradáveis;
    - .1.2.2. Os empregados da CONTRATADA devem ser orientados a realizar a separação consciente do lixo, para reciclagem.
    - .1.2.3. Racionalização/economia no consumo de energia (especialmente elétrica) e água;
    - .1.2.4. Seguir as normas técnicas de saúde, higiene e de segurança do trabalho, de acordo com as normas do MTE.

- .1.2.5. Os equipamentos elétricos fornecidos ou utilizados no contrato deverão conter o selo de certificação Selo Procel de Economia de Energia, ou simplesmente Selo Procel.
- .1.2.6. Atender às orientações contidas na IN nº 01, de 19 de janeiro de 2010, do Ministério do Planejamento, que dispõe sobre os critérios de sustentabilidade ambiental na aquisição de bens, contratação de serviços ou obras pela Administração Pública Federal direta, autárquica e fundacional;
- .1.2.7. Utilizar veículo, quando possível, que não utilize combustível fóssil.
- .2. Declaração do candidato de que tem pleno conhecimento das condições necessárias para a prestação do serviço.
- .3. As obrigações da Contratada e Contratante estão previstas neste TR.
- .4. A empresa deverá ter um engenheiro responsável pelo serviço, o qual deverá emitir Anotação de Responsabilidade Técnica (ART) no Conselho Regional de Engenharia e Arquitetura (CREA).

- **VISTORIA PARA A LICITAÇÃO.**

- .1. Para o correto dimensionamento e elaboração de sua proposta, o candidato poderá realizar vistoria nas instalações do local de execução dos serviços, acompanhado por servidor designado para esse fim, de segunda à sexta-feira, das 09:00 horas às 16:30 horas, devendo o agendamento ser efetuado previamente pelos telefones (11) 21028880, podendo sua realização ser comprovada por:
  - .1.1. Atestado de vistoria assinado pelo servidor responsável, conforme item 3.3 do Anexo VII-A da IN SEGES/MP n. 5/2017;
  - .1.2. Para a vistoria, o licitante, ou o seu representante, deverá estar devidamente identificado.
- .2. Por ocasião da vistoria, ao candidato, ou ao seu representante legal, poderá ser entregue CD-ROM, "pen-drive" ou outra forma compatível de reprodução, contendo as informações relativas ao objeto da licitação, para que a empresa tenha condições de bem elaborar sua proposta.
- .3. A não realização da vistoria, quando facultativa, não poderá embasar posteriores alegações de desconhecimento das instalações, dúvidas ou esquecimentos de quaisquer detalhes dos locais da prestação dos serviços, devendo a candidato vencedora assumir os ônus dos serviços decorrentes.
- .4. O candidato deverá declarar que tomou conhecimento de todas as informações e das condições locais para o cumprimento das obrigações objeto da licitação.

- **MODELO DE EXECUÇÃO DO OBJETO**

- .1. Os serviços serão executados conforme discriminado abaixo:
  - .1.1. Executar o serviço de manutenção, com material fornecido pela empresa, na sala da atual sede administrativa da Unidade Regional da ANTAQ em São Paulo-SP (URES), conforme descrição a seguir, detalhada no relatório constante no Anexo I:
    - Aluguel de Caçambas para descarte dos entulhos;
    - Demolição de paredes de divisórias em Gesso/DryWall em todo andar (Vide visita técnica)
    - Adequação de infra elétricas existentes; (Conforme necessidade local)
    - Revitalização e fechamento dos pontos a serem reparados com Gesso em todo andar.
    - Amaceamento das fissuras para melhor acabamento após a pintura.
    - Fechamento de buracos em forro de gesso;
    - Pintura de paredes e forro de todo andar na cor branca.
    - Limpeza e bota fora de todo andar.
- .1. Os serviços deverão ser executados com base nos parâmetros mínimos a seguir estabelecidos:
  - .1.1. Fornecer os materiais e acessórios conforme especificação constante na proposta;

- .1.2. Realizar os reparos conforme especificado;
- .1.3. Atender a todas as determinações constantes na legislação vigente, principalmente nas normas técnicas.
- .2. A execução dos serviços será realizada a partir do dia 25/10/2021, após comunicado pela contratante com até 48 horas de antecedência, e após recebimento da nota de empenho emitida pela ANTAQ, na forma que segue:
  - .2.1. Será encaminhada nota de empenho à empresa contratada contendo a descrição do serviço, prazo para execução do serviço e contatos do representante da ANTAQ.
  - .2.2. O prazo para a conclusão do serviço será de até 20 dias a partir da emissão da nota de empenho por parte da ANTAQ, ou da assinatura do contrato, e da comunicação da contratante, que ocorrerá com até 48 horas de antecedência.
- .3. A demanda do órgão tem como base as seguintes características:
  - .3.1. Para o dimensionamento da proposta, foram disponibilizadas fotos da sala com a indicação dos locais onde deverão ser realizadas as intervenções.
- .4. O serviço deverá ser realizado no endereço Rua Sampaio Viana, 277, 4º andar, Edifício Albatroz, CEP 04004-000, São Paulo/SP.

• **MODELO DE GESTÃO DO CONTRATO E CRITÉRIOS DE MEDIÇÃO**

- .1. A ANTAQ, por meio do fiscal e do gestor do contrato, realizará a verificação dos critérios estabelecidos, de modo a assegurar o melhor desempenho na prestação dos serviços contratados.
- .2. Configurado o descumprimento dos critérios de desempenho, será realizado o ajuste da fatura de serviços de acordo com os percentuais estabelecidos.
- .3. Os critérios de desempenho a serem considerados serão avaliados conforme descrições do Instrumento de Medição do Resultado (IMR), e suas ocorrências serão anotadas pelo fiscal do contrato e imediatamente comunicada à Contratante.
- .4. Os critérios Apresentação e Efetividade serão mensurados por meio de inspeções *in loco* pelo fiscal do contrato.
- .5. O processamento das glosas não impede a instauração concomitante de procedimento para aplicação de sanção administrativa, conforme item 18 deste termo de referência.

Instrumento de Medição do Resultado (IMR)

CRITÉRIO	DESCRIÇÃO	GRAU	PONTOS PERDIDOS POR INCIDÊNCIA	PONTOS PERDIDOS POR REINCIDÊNCIA
Apresentação	Permitir a presença de funcionário sem uniforme, mal apresentado e/ou sem Cartão de Identificação, por funcionário e por ocorrência;	1	2	4
Assiduidade	Permitir atraso injustificado na conclusão do serviço;	2	4	5
Efetividade	Descumprir as exigências estabelecidas pela Antaq, por ocorrência;	3	5	6
<b>TOTAL DE PONTOS PERDIDOS</b>				
<b>PONTUAÇÃO TOTAL (100 PONTOS - PONTOS PERDIDOS)</b>				
<b>CONCEITO DA AVALIAÇÃO (A- Ótimo; B - Bom; C- Regular; D - Insatisfatório)</b>				

.6. Apurados os pontos perdidos, o percentual de ajuste da fatura se dará na proporção da tabela abaixo:

CONCEITO	PONTUAÇÃO TOTAL	PERCENTUAL DE GLOSA DA FATURA MENSAL
A	Maior ou igual a 96	-
B	Maior que 90 e menor que 96	2,00%
C	Maior que 84 e menor que 90	3,00%
D	Menor ou igual a 84	4,00%

- MATERIAIS A SEREM DISPONIBILIZADOS**

9.1. Para a perfeita execução dos serviços, a Contratada deverá disponibilizar os materiais, equipamentos, ferramentas e utensílios necessários para a execução dos serviços previstos no item 1.1 e no Anexo I deste termo de referência, e nas qualidades a seguir estabelecidas, promovendo sua substituição quando necessário:

9.1.1 Os materiais e equipamentos fornecidos deverão ser de primeira qualidade, com desempenho equivalente ao das melhores marcas do mercado.

- OBRIGAÇÕES DA CONTRATANTE**

10.1. Exigir o cumprimento de todas as obrigações assumidas pela Contratada, de acordo com as cláusulas contratuais e os termos de sua proposta;

10.2. Exercer o acompanhamento e a fiscalização dos serviços, por servidor ou comissão especialmente designada, anotando em registro próprio as falhas detectadas, indicando dia, mês e ano, bem como o nome dos empregados eventualmente envolvidos, encaminhando os apontamentos à autoridade competente para as providências cabíveis;

10.3. Notificar a Contratada por escrito da ocorrência de eventuais imperfeições, falhas ou irregularidades constatadas no curso da execução dos serviços, fixando prazo para a sua correção, certificando-se de que as soluções por ela propostas sejam as mais adequadas;

10.4. Pagar à Contratada o valor resultante da prestação do serviço, conforme prazo e condições estabelecidas neste Termo de Referência;

10.5. Efetuar as retenções tributárias devidas sobre o valor da fatura de serviços da Contratada, em conformidade com o Anexo XI, Item 6 da IN SEGES/MP nº 5/2017;

10.6. Não praticar atos de ingerência na administração da Contratada, tais como:

10.36.1 Exercer o poder de mando sobre os empregados da Contratada, devendo reportar-se somente aos prepostos ou responsáveis por ela indicados, exceto quando o objeto da contratação prever o atendimento direto, tais como nos serviços de recepção e apoio ao usuário;

10.6.2 Direcionar a contratação de pessoas para trabalhar nas empresas Contratadas;

10.6.3 Promover ou aceitar o desvio de funções dos trabalhadores da Contratada, mediante a utilização destes em atividades distintas daquelas previstas no objeto da contratação e em relação à função específica para a qual o trabalhador foi contratado; e

10.6.4 Considerar os trabalhadores da Contratada como colaboradores eventuais do próprio órgão ou entidade responsável pela contratação, especialmente para efeito de concessão de diárias e passagens.

10.7. Fornecer por escrito as informações necessárias para o desenvolvimento dos serviços objeto do contrato;

10.8. Realizar avaliações periódicas da qualidade dos serviços, após seu recebimento;

10.9. Cientificar o órgão de representação judicial da Advocacia-Geral da União para adoção das medidas cabíveis quando do descumprimento das obrigações pela Contratada;

10.10. Arquivar, entre outros documentos, de projetos, "as built", especificações técnicas, orçamentos, termos de recebimento, contratos e aditamentos, relatórios de inspeções técnicas após o recebimento do serviço e notificações expedidas;

10.11. Exigir da Contratada que providencie a reparação dos vícios verificados dentro do prazo de garantia do serviço, tendo em vista o direito assegurado à Contratante no art. 69 da Lei nº 8.666/93 e no art. 12 da Lei nº 8.078/90 (Código de Defesa do Consumidor).

10.12. Fiscalizar o cumprimento dos requisitos legais quando a contratada houver se beneficiado da preferência estabelecida pelo art. 3º, § 5º, da Lei nº 8.666, de 1993.

10.13. Emitir nota de empenho, ou qualquer outro documento equivalente, com todas as informações necessárias para a perfeita execução dos serviços, por intermédio de servidor responsável pela fiscalização dos serviços;

10.14. Permitir ao pessoal técnico da empresa, livre acesso a materiais e mobiliários, de modo a viabilizar a prestação dos serviços;

10.15. Proporcionar todas as facilidades para que a Contratada possa desempenhar seus serviços, dentro das normas constantes neste Termo de Referência;

10.16. Promover o acompanhamento e fiscalização do cumprimento do objeto, sob os aspectos quantitativo e qualitativo, podendo sustar, recusar, mandar fazer ou desfazer qualquer serviço que não esteja de acordo com as normas, especificações e técnicas estabelecidas em seus anexos.

## **11. OBRIGAÇÕES DA CONTRATADA**

11.1. Executar os serviços conforme especificações deste Termo de Referência e de sua proposta, com a alocação dos empregados necessários ao perfeito cumprimento das cláusulas contratuais, além de fornecer e utilizar os materiais e equipamentos, ferramentas e utensílios necessários, na qualidade e quantidade mínimas especificadas neste Termo de Referência e em sua proposta;

11.2. Reparar, corrigir, remover ou substituir, às suas expensas, no total ou em parte, no prazo fixado pelo fiscal do contrato, os serviços efetuados em que se verificarem vícios, defeitos ou incorreções resultantes da execução ou dos materiais empregados;

11.3. Responsabilizar-se pelos vícios e danos decorrentes da execução do objeto, de acordo com os artigos 14 e 17 a 27, do Código de Defesa do Consumidor (Lei nº 8.078, de 1990), bem como por todo e qualquer dano causado à União ou à entidade federal, devendo ressarcir imediatamente a Administração em sua integralidade, ficando a Contratante autorizada a descontar da garantia prestada, caso exigida no edital, ou dos pagamentos devidos à Contratada, o valor correspondente aos danos sofridos;

11.4. Utilizar empregados habilitados e com conhecimentos básicos dos serviços a serem executados, em conformidade com as normas e determinações em vigor;

11.5. Vedar a utilização, na execução dos serviços, de empregado que seja familiar de agente público ocupante de cargo em comissão ou função de confiança no órgão Contratante, nos termos do artigo 7º do Decreto nº 7.203, de 2010;

11.6. Quando não for possível a verificação da regularidade no Sistema de Cadastro de Fornecedores – SICAF, a empresa contratada deverá entregar ao setor responsável pela fiscalização do contrato, até o dia trinta do mês seguinte ao da prestação dos serviços, os seguintes documentos: 1) prova de regularidade relativa à Seguridade Social; 2) certidão conjunta relativa aos tributos federais e à Dívida Ativa da União; 3) certidões que comprovem a regularidade perante as Fazendas Estadual, Distrital e Municipal do domicílio ou sede do contratado; 4) Certidão de Regularidade do FGTS – CRF; e 5) Certidão Negativa de Débitos Trabalhistas – CNDT, conforme alínea "c" do item 10.2 do Anexo VIII-B da IN SEGES/MP n. 5/2017;

- 11.7. Responsabilizar-se pelo cumprimento das obrigações previstas em Acordo, Convenção, Dissídio Coletivo de Trabalho ou equivalentes das categorias abrangidas pelo contrato, por todas as obrigações trabalhistas, sociais, previdenciárias, tributárias e as demais previstas em legislação específica, cuja inadimplência não transfere a responsabilidade à Contratante;
- 11.8. Comunicar ao Fiscal do contrato, no prazo de 24 (vinte e quatro) horas, qualquer ocorrência anormal ou acidente que se verifique no local dos serviços.
- 11.9. Assegurar aos seus trabalhadores ambiente de trabalho, inclusive equipamentos e instalações, em condições adequadas ao cumprimento das normas de saúde, segurança e bem-estar no trabalho;
- 11.10. Prestar todo esclarecimento ou informação solicitada pela Contratante ou por seus prepostos, garantindo-lhes o acesso, a qualquer tempo, ao local dos trabalhos, bem como aos documentos relativos à execução do empreendimento.
- 11.11. Paralisar, por determinação da Contratante, qualquer atividade que não esteja sendo executada de acordo com a boa técnica ou que ponha em risco a segurança de pessoas ou bens de terceiros.
- 11.12. Promover a guarda, manutenção e vigilância de materiais, ferramentas, e tudo o que for necessário à execução dos serviços, durante a vigência do contrato.
- 11.13. Promover a organização técnica e administrativa dos serviços, de modo a conduzi-los eficaz e eficientemente, de acordo com os documentos e especificações que integram este Termo de Referência, no prazo determinado.
- 11.14. Conduzir os trabalhos com estrita observância às normas da legislação pertinente, cumprindo as determinações dos Poderes Públicos, mantendo sempre limpo o local dos serviços e nas melhores condições de segurança, higiene e disciplina.
- 11.15. Submeter previamente, por escrito, à Contratante, para análise e aprovação, quaisquer mudanças nos métodos executivos que fujam às especificações do memorial descritivo.
- 11.16. Não permitir a utilização de qualquer trabalho do menor de dezesseis anos, exceto na condição de aprendiz para os maiores de quatorze anos; nem permitir a utilização do trabalho do menor de dezoito anos em trabalho noturno, perigoso ou insalubre;
- 11.17. Manter durante toda a vigência do contrato, em compatibilidade com as obrigações assumidas, todas as condições de habilitação e qualificação exigidas na licitação;
- 11.18. Cumprir, durante todo o período de execução do contrato, a reserva de cargos prevista em lei para pessoa com deficiência ou para reabilitado da Previdência Social, bem como as regras de acessibilidade previstas na legislação, quando a contratada houver se beneficiado da preferência estabelecida pela Lei nº 13.146, de 2015.
- 11.19. Guardar sigilo sobre todas as informações obtidas em decorrência do cumprimento do contrato;
- 11.20. Arcar com o ônus decorrente de eventual equívoco no dimensionamento dos quantitativos de sua proposta, inclusive quanto aos custos variáveis decorrentes de fatores futuros e incertos, tais como os valores providos com o quantitativo de vale transporte, devendo complementá-los, caso o previsto inicialmente em sua proposta não seja satisfatório para o atendimento do objeto da licitação, exceto quando ocorrer algum dos eventos arrolados nos incisos do § 1º do art. 57 da Lei nº 8.666, de 1993.
- 11.21. Cumprir, além dos postulados legais vigentes de âmbito federal, estadual ou municipal, as normas de segurança da Contratante;
- 11.22. Prestar os serviços dentro dos parâmetros e rotinas estabelecidos, fornecendo todos os materiais, equipamentos e utensílios em quantidade, qualidade e tecnologia adequadas, com a observância às recomendações aceitas pela boa técnica, normas e legislação;
- 11.23. Assegurar à CONTRATANTE, em conformidade com o previsto no subitem 6.1, “a” e “b”, do Anexo VII – F da Instrução Normativa SEGES/MP nº 5, de 25/05/2017:

11.23.1 O direito de propriedade intelectual dos produtos desenvolvidos, inclusive sobre as eventuais adequações e atualizações que vierem a ser realizadas, logo após o recebimento de cada parcela, de forma permanente, permitindo à Contratante distribuir, alterar e utilizar os mesmos sem limitações;

11.23.2 Os direitos autorais da solução, do projeto, de suas especificações técnicas, da documentação produzida e congêneres, e de todos os demais produtos gerados na execução do contrato, inclusive aqueles produzidos por terceiros subcontratados, ficando proibida a sua utilização sem que exista autorização expressa da Contratante, sob pena de multa, sem prejuízo das sanções civis e penais cabíveis.

11.24. Manter os empregados nos horários predeterminados pela Contratante;

11.25. Apresentar os empregados devidamente uniformizados e identificados por meio de crachá, além de provê-los com os Equipamentos de Proteção Individual - EPI, quando for o caso;

11.26. Apresentar à Contratante, quando for o caso, a relação nominal dos empregados que adentrarão no órgão para a execução do serviço;

11.27. Observar os preceitos da legislação sobre a jornada de trabalho, conforme a categoria profissional;

11.28. Atender às solicitações da Contratante quanto à substituição dos empregados alocados, no prazo fixado pela fiscalização do contrato, nos casos em que ficar constatado descumprimento das obrigações relativas à execução do serviço, conforme descrito neste Termo de Referência;

11.29. Instruir seus empregados quanto à necessidade de acatar as Normas Internas da Contratante;

11.30. Instruir seus empregados a respeito das atividades a serem desempenhadas, alertando-os a não executarem atividades não abrangidas pelo contrato, devendo a Contratada relatar à Contratante toda e qualquer ocorrência neste sentido, a fim de evitar desvio de função;

11.31. Manter preposto aceito pela Contratante nos horários e locais de prestação de serviço para representá-la na execução do contrato com capacidade para tomar decisões compatíveis com os compromissos assumidos;

11.32. Instruir os seus empregados, quanto à prevenção de incêndios nas áreas da Contratante;

11.33. Adotar as providências e precauções necessárias, inclusive consulta nos respectivos órgãos, se necessário for, a fim de que não venham a ser danificadas as redes hidrossanitárias, elétricas e de comunicação.

11.34. Providenciar junto ao CREA e/ou ao CAU-BR as Anotações e Registros de Responsabilidade Técnica referentes ao objeto do contrato e especialidades pertinentes, nos termos das normas pertinentes (Leis ns. 6.496/77 e 12.378/2010);

11.35. Obter junto aos órgãos competentes, conforme o caso, as licenças necessárias e demais documentos e autorizações exigíveis, na forma da legislação aplicável;

11.36. Elaborar o Diário de Obra, incluindo diariamente, pelo Engenheiro preposto responsável, as informações sobre o andamento do empreendimento, tais como, número de funcionários, de equipamentos, condições de trabalho, condições meteorológicas, serviços executados, registro de ocorrências e outros fatos relacionados, bem como os comunicados à Fiscalização e situação das atividades em relação ao cronograma previsto.

11.37. Refazer, às suas expensas, os trabalhos executados em desacordo com o estabelecido no instrumento contratual, neste Termo de Referência e seus anexos, bem como substituir aqueles realizados com materiais defeituosos ou com vício de construção, pelo prazo de 90 (noventa) dias, contado da data de emissão do Termo de Recebimento Definitivo.

11.38. Utilizar somente matéria-prima florestal procedente, nos termos do artigo 11 do Decreto nº 5.975, de 2006, de: (a) manejo florestal, realizado por meio de Plano de Manejo Florestal Sustentável - PMFS devidamente aprovado pelo órgão competente do Sistema Nacional do Meio Ambiente - SISNAMA; (b)



supressão da vegetação natural, devidamente autorizada pelo órgão competente do Sistema Nacional do Meio Ambiente - SISNAMA; (c) florestas plantadas; e (d) outras fontes de biomassa florestal, definidas em normas específicas do órgão ambiental competente.

11.39. Comprovar a procedência legal dos produtos ou subprodutos florestais utilizados em cada etapa da execução contratual, nos termos do artigo 4º, inciso IX, da Instrução Normativa SLTI/MP nº 1, de 19/01/2010, por ocasião da respectiva medição, mediante a apresentação dos seguintes documentos, conforme o caso:

11.39.1 Cópias autenticadas das notas fiscais de aquisição dos produtos ou subprodutos florestais;

11.39.2 Cópia dos Comprovantes de Registro do fornecedor e do transportador dos produtos ou subprodutos florestais junto ao Cadastro Técnico Federal de Atividades Potencialmente Poluidoras ou Utilizadoras de Recursos Ambientais - CTF, mantido pelo IBAMA, quando tal inscrição for obrigatória, acompanhados dos respectivos Certificados de Regularidade válidos, conforme artigo 17, inciso II, da Lei nº 6.938, de 1981, e Instrução Normativa IBAMA nº 05, de 15/03/2014, e legislação correlata;

11.39.3 Documento de Origem Florestal – DOF, instituído pela Portaria nº 253, de 18/08/2006, do Ministério do Meio Ambiente, e Instrução Normativa IBAMA nº 21, de 24/12/2014, quando se tratar de produtos ou subprodutos florestais de origem nativa cujo transporte e armazenamento exijam a emissão de tal licença obrigatória.

11.39.3.1 Caso os produtos ou subprodutos florestais utilizados na execução contratual tenham origem em Estado que possua documento de controle próprio, a CONTRATADA deverá apresentá-lo, em complementação ao DOF, a fim de demonstrar a regularidade do transporte e armazenamento nos limites do território estadual.

11.40. Observar as diretrizes, critérios e procedimentos para a gestão dos resíduos da construção civil estabelecidos na Resolução nº 307, de 05/07/2002, com as alterações posteriores, do Conselho Nacional de Meio Ambiente - CONAMA, conforme artigo 4º, §§ 2º e 3º, da Instrução Normativa SLTI/MP nº 1, de 19/01/2010, nos seguintes termos:

11.40.1 O gerenciamento dos resíduos originários da contratação deverá obedecer às diretrizes técnicas e procedimentos do Programa Municipal de Gerenciamento de Resíduos da Construção Civil, ou do Projeto de Gerenciamento de Resíduos da Construção Civil apresentado ao órgão competente, conforme o caso;

11.40.2 Nos termos dos artigos 3º e 10º da Resolução CONAMA nº 307, de 05/07/2002, a CONTRATADA deverá providenciar a destinação ambientalmente adequada dos resíduos da construção civil originários da contratação, obedecendo, no que couber, aos seguintes procedimentos:

11.40.2.1 Resíduos Classe A (reutilizáveis ou recicláveis como agregados): deverão ser reutilizados ou reciclados na forma de agregados, ou encaminhados a aterros de resíduos classe A de preservação de material para usos futuros;

11.40.2.2 Resíduos Classe B (recicláveis para outras destinações): deverão ser reutilizados, reciclados ou encaminhados a áreas de armazenamento temporário, sendo dispostos de modo a permitir a sua utilização ou reciclagem futura;

11.40.2.3 Resíduos Classe C (para os quais não foram desenvolvidas tecnologias ou aplicações economicamente viáveis que permitam a sua reciclagem/recuperação): deverão ser armazenados, transportados e destinados em conformidade com as normas técnicas específicas;

11.40.2.4 Resíduos Classe D (perigosos, contaminados ou prejudiciais à saúde): deverão ser armazenados, transportados, reutilizados e destinados em conformidade com as normas técnicas específicas.

11.40.3 Em nenhuma hipótese a Contratada poderá dispor os resíduos originários da contratação em aterros de resíduos sólidos urbanos, áreas de “bota fora”, encostas, corpos d’água, lotes vagos e áreas protegidas por Lei, bem como em áreas não licenciadas;

11.40. 4 Para fins de fiscalização do fiel cumprimento do Programa Municipal de Gerenciamento de Resíduos da Construção Civil, ou do Projeto de Gerenciamento de Resíduos da Construção Civil, conforme o caso, a contratada comprovará, sob pena de multa, que todos os resíduos removidos estão acompanhados de Controle de Transporte de Resíduos, em conformidade com as normas da Agência Brasileira de Normas Técnicas - ABNT, ABNT NBR ns. 15.112, 15.113, 15.114, 15.115 e 15.116, de 2004.

11.41. Observar as seguintes diretrizes de caráter ambiental:

11.41. 1 Qualquer instalação, equipamento ou processo, situado em local fixo, que libere ou emita matéria para a atmosfera, por emissão pontual ou fugitiva, utilizado na execução contratual, deverá respeitar os limites máximos de emissão de poluentes admitidos na Resolução CONAMA nº 382, de 26/12/2006, e legislação correlata, de acordo com o poluente e o tipo de fonte;

11.41. 2 Na execução contratual, conforme o caso, a emissão de ruídos não poderá ultrapassar os níveis considerados aceitáveis pela Norma NBR-10.151 - Avaliação do Ruído em Áreas Habitadas visando o conforto da comunidade, da Associação Brasileira de Normas Técnicas - ABNT, ou aqueles estabelecidos na NBR-10.152 - Níveis de Ruído para conforto acústico, da Associação Brasileira de Normas Técnicas - ABNT, nos termos da Resolução CONAMA nº 01, de 08/03/90, e legislação correlata;

11.41.3 Nos termos do artigo 4º, §3º, da Instrução Normativa SLTI/MP nº 1, de 19/01/2010, deverão ser utilizados, na execução contratual, agregados reciclados, sempre que existir a oferta de tais materiais, capacidade de suprimento e custo inferior em relação aos agregados naturais, inserindo-se na planilha de formação de preços os custos correspondentes;

11.42. Responder por qualquer acidente de trabalho na execução dos serviços, por uso indevido de patentes registradas em nome de terceiros, por danos resultantes de defeitos ou incorreções dos serviços ou dos bens da Contratante, de seus funcionários ou de terceiros, ainda que ocorridos em via pública junto ao serviço de engenharia.

11.43. Realizar, conforme o caso, por meio de laboratórios previamente aprovados pela fiscalização e sob suas custas, os testes, ensaios, exames e provas necessárias ao controle de qualidade dos materiais, serviços e equipamentos a serem aplicados nos trabalhos, conforme procedimento previsto neste Termo de Referência e demais documentos anexos;

11.44. Providenciar, conforme o caso, as ligações definitivas das utilidades previstas no projeto (água, esgoto, gás, energia elétrica, telefone, etc.), bem como atuar junto aos órgãos federais, estaduais e municipais e concessionárias de serviços públicos para a obtenção de licenças e regularização dos serviços e atividades concluídas (ex.: Habite-se, Licença Ambiental de Operação etc.);

11.45. Em se tratando do regime empreitada por preço global ou empreitada integral a participação na licitação ou a assinatura do contrato implica a concordância do candidato ou contratado com a adequação de todos os projetos anexos ao edital, de modo que eventuais alegações de falhas ou omissões em qualquer das peças, orçamentos, plantas, especificações, memoriais e estudos técnicos preliminares dos projetos não poderão ultrapassar, no seu conjunto, a dez por cento do valor total do futuro contrato, nos termos do art. 13, inciso II, do Decreto nº 7.983/2013.

11.46. Responsabilizar-se por todas as despesas, tais como: impostos, taxas, seguro, embalagens, mão-de-obra, licenças, alvarás, bem como todos os encargos trabalhistas, previdenciários, fiscais e comerciais, ou quaisquer outras formas devidas relativas e indispensáveis à perfeita execução do objeto do presente no Termo de Referência;

11.47. Responsabilizar-se por todo e qualquer dano que venha causar durante a execução dos serviços nos locais de origem e destino (vidros, pisos, revestimentos, paredes, aparelhos, veículos, etc.), assumindo o ônus e a execução dos respectivos reparos ou substituições, recompondo os locais porventura afetados com materiais similares sempre observando o bom nível de acabamento dos serviços;

- 11.48. Responsabilizar-se pela limpeza do local após a conclusão dos serviços, devendo ser retirados todos os detritos e embalagens utilizadas, exceto quando dispensado pelo interessado;
- 11.49. Fornecer e exigir, quando necessário, o uso de equipamentos de proteção individual e coletivo adequado a todos os envolvidos no serviço;
- 11.50. Acatar todas as orientações da ANTAQ, sujeitando-se a mais ampla e irrestrita fiscalização, prestando todos os esclarecimentos solicitados e atendendo as reclamações formuladas;
- 11.51. Responder pelos danos de qualquer natureza que venham a sofrer seus empregados, terceiros ou a ANTAQ, em razão de acidentes ou de ação ou omissão dolosa ou culposa de prepostos da Contratada ou de quem em seu nome agir;
- 11.52. Zelar para que sejam cumpridas as normas relativas à segurança e a prevenção de acidentes;
- 11.53. Responsabilizar-se por quaisquer acidentes que venham a ser vítimas os seus empregados, quando em serviço, por tudo quanto às leis trabalhistas e previdenciárias que lhes assegurem, e demais exigências legais para o exercício das atividades;
- 11.54. Permitir que a ANTAQ realize, por meio de seus setores específicos, a fiscalização dos serviços, que obedecera às disposições da legislação que trata da matéria;
- 11.55. Não transferir a outrem, no todo ou em parte, o objeto do Contrato, sem autorização previa e por escrito da ANTAQ;
- 11.56. Ser responsável por todas as despesas inerentes aos trabalhos contratados, inclusive as de pagamento de seguro contra acidentes de trabalho;
- 11.57. Prestar todos os esclarecimentos que forem solicitados pela ANTAQ, cujas reclamações se obrigam prontamente a atender;
- 11.58. Atender as orientações contidas na IN nº 01, de 19 de janeiro de 2010, do Ministério do Planejamento, que dispõe sobre os critérios de sustentabilidade ambiental na aquisição de bens, contratação de serviços ou obras pela Administração Pública Federal direta, autárquica e fundacional.
- 11.59. Responsabilizar-se pela qualidade, quantidade e resistência dos materiais fornecidos, que deverão ser novos e de primeira qualidade.
- 11.60. Comunicar à Contratante, no prazo máximo de 24 (vinte e quatro) horas que antecede a data da entrega, os motivos que impossibilitem o cumprimento do prazo previsto, com a devida comprovação.
- 11.61. Indicar preposto para representá-la durante a execução do contrato.
- 11.62. Cumprir rigorosamente todas as disposições das Normas Regulamentadoras, promovendo medidas de proteção para a redução ou neutralização dos riscos ocupacionais aos seus empregados, bem como fornecer os EPIs necessários e compatíveis com as funções por eles desenvolvidas, fiscalizando seu uso obrigatório e exigindo-lhes que cumpram as normas e procedimentos destinados à preservação de suas integridades físicas.
- 11.63. Relatar à Contratante toda e qualquer irregularidade verificada no decorrer da entrega dos materiais.
- 11.64. Deter instalações, aparelhamento e pessoal técnico adequados e disponíveis para a realização do objeto contratado.
- 11.65. Responsabilizar-se por prejuízos causados à Contratante, em virtude do descumprimento de sua parte das condições constantes deste Termo de Referência.
- 11.66. A contratada deverá manter limpo e organizado o local em que o serviço estiver sendo prestado. Deverá providenciar também a retirada imediata dos detritos e entulhos presentes nos acessos, áreas e vias adjacentes, decorrentes dos serviços executados.
- 11.67. A remoção de todo entulho para local permitido pelo Governo do Estado de São Paulo, será feita pela contratada, sem ônus para a contratante, e também deverá realizar a limpeza do local.

11.68. Sempre que necessário, a critério do fiscal do contrato, a contratada elaborará projetos, laudos técnicos e pareceres técnicos, às suas expensas, para prévia análise e aprovação da contratante.

## **12. DA SUBCONTRATAÇÃO**

12.1. Não será admitida a subcontratação do objeto licitatório.

## **13. ALTERAÇÃO SUBJETIVA**

13.1. É admissível a fusão, cisão ou incorporação da contratada com/em outra pessoa jurídica, desde que sejam observados pela nova pessoa jurídica todos os requisitos de habilitação exigidos neste Termo de Referência; sejam mantidas as demais cláusulas e condições da avença; não haja prejuízo à execução do objeto pactuado e haja a anuência expressa da Administração.

## **14. CONTROLE E FISCALIZAÇÃO DA EXECUÇÃO**

14.1. O acompanhamento e a fiscalização da execução do contrato consistem na verificação da conformidade da prestação dos serviços, dos materiais, técnicas e equipamentos empregados, de forma a assegurar o perfeito cumprimento do ajuste, que serão exercidos por um ou mais representantes da Contratante, especialmente designados, na forma dos arts. 67 e 73 da Lei nº 8.666, de 1993.

14.2. O representante da Contratante deverá ter a qualificação necessária para o acompanhamento e controle da execução dos serviços e do contrato.

14.3. A verificação da adequação da prestação do serviço deverá ser realizada com base nos critérios previstos neste Termo de Referência.

14.4. A fiscalização do contrato, ao verificar que houve subdimensionamento da produtividade pactuada, sem perda da qualidade na execução do serviço, deverá comunicar à autoridade responsável para que esta promova a adequação contratual à produtividade efetivamente realizada, respeitando-se os limites de alteração dos valores contratuais previstos no § 1º do artigo 65 da Lei nº 8.666, de 1993.

14.5. A conformidade do material/técnica/equipamento a ser utilizado na execução dos serviços deverá ser verificada juntamente com o documento da Contratada que contenha a relação detalhada dos mesmos, de acordo com o estabelecido neste Termo de Referência, informando as respectivas quantidades e especificações técnicas, tais como: marca, qualidade e forma de uso.

14.6. O representante da Contratante deverá promover o registro das ocorrências verificadas, adotando as providências necessárias ao fiel cumprimento das cláusulas contratuais, conforme o disposto nos §§ 1º e 2º do art. 67 da Lei nº 8.666, de 1993.

14.7. O descumprimento total ou parcial das obrigações e responsabilidades assumidas pela Contratada ensejará a aplicação de sanções administrativas, previstas neste Termo de Referência e na legislação vigente, podendo culminar em rescisão contratual, conforme disposto nos artigos 77 e 87 da Lei nº 8.666, de 1993.

14.8. As atividades de gestão e fiscalização da execução contratual devem ser realizadas de forma preventiva, rotineira e sistemática, podendo ser exercidas por servidores, equipe de fiscalização ou único servidor, desde que, no exercício dessas atribuições, fique assegurada a distinção dessas atividades e, em razão do volume de trabalho, não comprometa o desempenho de todas as ações relacionadas à Gestão do Contrato.

14.9. A fiscalização técnica dos contratos avaliará constantemente a execução do objeto e utilizará o Instrumento de Medição de Resultado (IMR), conforme modelo previsto no ITEM 8, ou outro instrumento substituto para aferição da qualidade da prestação dos serviços, devendo haver o redimensionamento no pagamento com base nos indicadores estabelecidos, sempre que a CONTRATADA:

- a) não produzir os resultados, deixar de executar, ou não executar com a qualidade mínima exigida as atividades contratadas; ou

b) deixar de utilizar materiais e recursos humanos exigidos para a execução do serviço, ou utilizá-los com qualidade ou quantidade inferior à demandada.

14.9.1. A utilização do IMR não impede a aplicação concomitante de outros mecanismos para a avaliação da prestação dos serviços.

14.10. Durante a execução do objeto, o fiscal técnico deverá monitorar constantemente o nível de qualidade dos serviços para evitar a sua degeneração, devendo intervir para requerer à CONTRATADA a correção das faltas, falhas e irregularidades constatadas.

14.11. O fiscal técnico deverá apresentar ao preposto da CONTRATADA a avaliação da execução do objeto ou, se for o caso, a avaliação de desempenho e qualidade da prestação dos serviços realizada.

14.12. Em hipótese alguma, será admitido que a própria CONTRATADA materialize a avaliação de desempenho e qualidade da prestação dos serviços realizada.

14.13. A CONTRATADA poderá apresentar justificativa para a prestação do serviço com menor nível de conformidade, que poderá ser aceita pelo fiscal técnico, desde que comprovada a excepcionalidade da ocorrência, resultante exclusivamente de fatores imprevisíveis e alheios ao controle do prestador.

14.14. Na hipótese de comportamento contínuo de desconformidade da prestação do serviço em relação à qualidade exigida, bem como quando esta ultrapassar os níveis mínimos toleráveis previstos nos indicadores, além dos fatores redutores, devem ser aplicadas as sanções à CONTRATADA de acordo com as regras previstas no ato convocatório.

14.15. O fiscal técnico poderá realizar avaliação diária, semanal ou mensal, desde que o período escolhido seja suficiente para avaliar ou, se for o caso, aferir o desempenho e qualidade da prestação dos serviços.

14.16. A conformidade do material a ser utilizado na execução dos serviços deverá ser verificada juntamente com o documento da CONTRATADA que contenha sua relação detalhada, de acordo com o estabelecido neste Termo de Referência e na proposta, informando as respectivas quantidades e especificações técnicas, tais como: marca, qualidade e forma de uso.

14.17. As disposições previstas nesta cláusula não excluem o disposto no Anexo VIII da Instrução Normativa SEGES/MP nº 05, de 2017, aplicável no que for pertinente à contratação.

14.18. A fiscalização de que trata esta cláusula não exclui nem reduz a responsabilidade da Contratada, inclusive perante terceiros, por qualquer irregularidade, ainda que resultante de imperfeições técnicas, vícios redibitórios, ou emprego de material inadequado ou de qualidade inferior e, na ocorrência desta, não implica em corresponsabilidade da Contratante ou de seus agentes e prepostos, de conformidade com o art. 70 da Lei nº 8.666, de 1993.

## **15. DO RECEBIMENTO E ACEITAÇÃO DO OBJETO**

15.1. A emissão da Nota Fiscal/Fatura deve ser precedida do recebimento definitivo dos serviços, nos termos abaixo.

15.2. No prazo de até 5 dias corridos do adimplemento da parcela, a CONTRATADA deverá entregar toda a documentação comprobatória do cumprimento da obrigação contratual;

15.3. Os serviços serão recebidos por um servidor da ANTAQ, que acompanhará todo processo de manutenção, onde posteriormente verificará de sua conformidade do contrato conforme as especificações constantes neste Termo de Referência e na proposta ganhadora.

15.4. Os serviços poderão ser rejeitados, no todo ou em parte, quando em desacordo com as especificações constantes neste Termo de Referência e na proposta, devendo ser corrigidos/refeitos/substituídos no prazo fixado pelo fiscal do contrato, às custas da Contratada, sem prejuízo da aplicação de penalidades.

15.5. Os serviços serão recebidos definitivamente em até 10 (dez) dias após o término da mudança, ou da montagem dos móveis, ou no cumprimento total conforme especificado no Termo de Referência, com a consequente aceitação mediante termo circunstanciado.

15.5.1. Na hipótese de a verificação a que se refere o subitem anterior não ser procedida dentro do prazo fixado, reputar-se-á como realizada, consumando-se o recebimento definitivo no dia do esgotamento do prazo.

15.5.2. O recebimento definitivo, ato que concretiza o ateste da execução dos serviços, será realizado pelo fiscal do contrato.

15.6. O recebimento provisório ou definitivo do objeto não exclui a responsabilidade da Contratada pelos prejuízos resultantes da incorreta execução do contrato, ou, em qualquer época, das garantias concedidas e das responsabilidades assumidas em contrato e por força das disposições legais em vigor (Lei nº 10.406, de 2002).

15.7. O fiscal emitirá termo circunstanciado para efeito de recebimento definitivo dos serviços prestados, com base nos relatórios e documentação apresentados, e comunicará a CONTRATADA para que emita a Nota Fiscal ou Fatura com o valor exato dimensionado pela fiscalização com base no Instrumento de Medição de Resultado (IMR), ou instrumento substituto.

15.8. Os serviços poderão ser rejeitados, no todo ou em parte, quando em desacordo com as especificações constantes neste Termo de Referência e na proposta, devendo ser corrigidos/refeitos/substituídos no prazo fixado pelo fiscal do contrato, às custas da Contratada, sem prejuízo da aplicação de penalidades.

## **16. DO PAGAMENTO**

16.1. O pagamento será efetuado pela Contratante no prazo de 15 (quinze) dias, contados do recebimento da Nota Fiscal/Fatura.

16.1.1. Os pagamentos decorrentes de despesas cujos valores não ultrapassem o limite de que trata o inciso II do art. 24 da Lei 8.666, de 1993, deverão ser efetuados no prazo de até 5 (cinco) dias úteis, contados da data da apresentação da Nota Fiscal/Fatura, nos termos do art. 5º, § 3º, da Lei nº 8.666, de 1993.

16.2. A emissão da Nota Fiscal/Fatura será precedida do recebimento definitivo do serviço, conforme este Termo de Referência.

16.3. A Nota Fiscal ou Fatura deverá ser obrigatoriamente acompanhada da comprovação da regularidade fiscal, constatada por meio de consulta on-line ao SICAF ou, na impossibilidade de acesso ao referido Sistema, mediante consulta aos sítios eletrônicos oficiais ou à documentação mencionada no art. 29 da Lei nº 8.666, de 1993.

16.3.1. Constatando-se, junto ao SICAF, a situação de irregularidade do fornecedor contratado, deverão ser tomadas as providências previstas no do art. 31 da Instrução Normativa nº 3, de 26 de abril de 2018.

16.4. O setor competente para proceder o pagamento deve verificar se a Nota Fiscal ou Fatura apresentada expressa os elementos necessários e essenciais do documento, tais como:

16.4.1. O prazo de validade;

16.4.2. A data da emissão;

16.4.3. Os dados do contrato e do órgão contratante;

16.4.4. O período de prestação dos serviços;

16.4.5. O valor a pagar; e

- 16.4.6. Eventual destaque do valor de retenções tributárias cabíveis.
- 16.5. Havendo erro na apresentação da Nota Fiscal/Fatura, ou circunstância que impeça a liquidação da despesa, o pagamento ficará sobrestado até que a Contratada providencie as medidas saneadoras. Nesta hipótese, o prazo para pagamento iniciar-se-á após a comprovação da regularização da situação, não acarretando qualquer ônus para a Contratante;
- 16.6. Nos termos do item 1, do Anexo VIII-A da Instrução Normativa SEGES/MP nº 05, de 2017, será efetuada a retenção ou glosa no pagamento, proporcional à irregularidade verificada, sem prejuízo das sanções cabíveis, caso se constate que a Contratada:
- 16.6.1. Não produziu os resultados acordados;
  - 16.6.2. Deixou de executar as atividades contratadas, ou não as executou com a qualidade mínima exigida;
  - 16.6.3. Deixou de utilizar os materiais e recursos humanos exigidos para a execução do serviço, ou utilizou-os com qualidade ou quantidade inferior à demandada.
- 16.7. Será considerada data do pagamento o dia em que constar como emitida a ordem bancária para pagamento.
- 16.8. Antes de cada pagamento à contratada, será realizada consulta ao SICAF para verificar a manutenção das condições de habilitação exigidas no edital.
- 16.9. Constatando-se, junto ao SICAF, a situação de irregularidade da contratada, será providenciada sua notificação, por escrito, para que, no prazo de 5 (cinco) dias úteis, regularize sua situação ou, no mesmo prazo, apresente sua defesa. O prazo poderá ser prorrogado uma vez, por igual período, a critério da contratante.
- 16.10. Previamente à emissão de nota de empenho e a cada pagamento, a Administração deverá realizar consulta ao SICAF para identificar possível suspensão temporária de participação em licitação, no âmbito do órgão ou entidade, proibição de contratar com o Poder Público, bem como ocorrências impeditivas indiretas, observado o disposto no art. 29, da Instrução Normativa SEGES/MP nº 3, de 26 de abril de 2018.
- 16.11. Não havendo regularização ou sendo a defesa considerada improcedente, a contratante deverá comunicar aos órgãos responsáveis pela fiscalização da regularidade fiscal quanto à inadimplência da contratada, bem como quanto à existência de pagamento a ser efetuado, para que sejam acionados os meios pertinentes e necessários para garantir o recebimento de seus créditos.
- 16.12. Persistindo a irregularidade, a contratante deverá adotar as medidas necessárias à rescisão contratual nos autos do processo administrativo correspondente, assegurada à contratada a ampla defesa.
- 16.13. Havendo a efetiva execução do objeto, os pagamentos serão realizados normalmente, até que se decida pela rescisão do contrato, caso a contratada não regularize sua situação junto ao SICAF.
- 16.13.1. Será rescindido o contrato em execução com a contratada inadimplente no SICAF, salvo por motivo de economicidade, segurança nacional ou outro de interesse público de alta relevância, devidamente justificado, em qualquer caso, pela máxima autoridade da contratante.
- 16.14. Quando do pagamento, será efetuada a retenção tributária prevista na legislação aplicável, nos termos do item 6 do Anexo XI da IN SEGES/MP n. 5/2017, quando couber.
- 16.15. É vedado o pagamento, a qualquer título, por serviços prestados, à empresa privada que tenha em seu quadro societário servidor público da ativa do órgão contratante, com fundamento na Lei de Diretrizes Orçamentárias vigente.
- 16.16. Nos casos de eventuais atrasos de pagamento, desde que a Contratada não tenha concorrido, de alguma forma, para tanto, fica convencionado que a taxa de compensação financeira devida pela Contratante, entre a data do vencimento e o efetivo adimplemento da parcela é calculada mediante a aplicação da seguinte fórmula:

EM = I x N x VP, sendo:

EM = Encargos moratórios;

N = Número de dias entre a data prevista para o pagamento e a do efetivo pagamento;

VP = Valor da parcela a ser paga.

I = Índice de compensação financeira = 0,00016438, assim apurado:

$$I = (TX) \quad I = \frac{(6 / 100)}{365} \quad I = 0,00016438$$

TX = Percentual da taxa anual = 6%

## 17. GARANTIA DA EXECUÇÃO

17.1. Não haverá exigência de garantia contratual da execução por se tratar de serviço pontual, a ser prestado de uma única vez, sendo efetuado o pagamento apenas após a conclusão total do serviço.

## 18. SANÇÕES ADMINISTRATIVAS

18.1. Comete infração administrativa nos termos da Lei nº 8.666, de 1993 e da Lei nº 10.520, de 2002, a Contratada que:

- 18.1.1. Inexecutar total ou parcialmente qualquer das obrigações assumidas em decorrência da contratação;
- 18.1.2. Ensejar o retardamento da execução do objeto;
- 18.1.3. Falhar ou fraudar na execução do contrato;
- 18.1.4. Comportar-se de modo inidôneo;
- 18.1.5. Cometer fraude fiscal;
- 18.1.6. Não manter a proposta.

18.2. Pela inexecução total ou parcial do objeto deste contrato, a Administração pode aplicar à contratada as seguintes sanções:

18.2.1. **Advertência por escrito**, quando do não cumprimento de quaisquer das obrigações contratuais consideradas faltas leves, assim entendidas aquelas que não acarretam prejuízos significativos para o serviço contratado;

18.2.2. **Multa de:**

18.2.2.1. 0,1% (um décimo por cento) até 4% (quatro por cento) por dia sobre o valor adjudicado em caso de atraso na execução dos serviços, limitada a incidência a 15 (quinze) dias. Após o décimo quinto dia e a critério da Administração, no caso de execução com atraso, poderá ocorrer a não-aceitação do objeto, de forma a configurar, nessa hipótese, inexecução total da obrigação assumida, sem prejuízo da rescisão unilateral da avença;

18.2.2.2. 5% (cinco por cento) até 10% (dez por cento) sobre o valor adjudicado, em caso de atraso na execução do objeto, por período superior ao previsto no subitem acima, ou de inexecução parcial da obrigação assumida;

18.2.2.3. 11% (onze por cento) até 15% (quinze por cento) sobre o valor adjudicado, em caso de inexecução total da obrigação assumida;

18.2.2.4. 0,2% a 3,2% por dia sobre o valor mensal do contrato, conforme detalhamento constante das tabelas 1 e 2, abaixo; e

18.2.2.5. As penalidades de multa decorrentes de fatos diversos serão consideradas independentes entre si.



18.2.3. **Suspensão de licitar e impedimento de contratar com o órgão**, entidade ou unidade administrativa pela qual a Administração Pública opera e atua concretamente, pelo prazo de até dois anos;

18.2.4. **Sanção de impedimento de licitar e contratar com órgãos e entidades da União**, com o consequente descredenciamento no SICAF pelo prazo de até cinco anos.

18.2.4.1. A Sanção de impedimento de licitar e contratar prevista neste subitem também é aplicável em quaisquer das hipóteses previstas como infração administrativa no subitem 18.1 deste Termo de Referência.

18.2.5. **Declaração de inidoneidade para licitar ou contratar com a Administração Pública**, enquanto perdurarem os motivos determinantes da punição ou até que seja promovida a reabilitação perante a própria autoridade que aplicou a penalidade, que será concedida sempre que a Contratada ressarcir a Contratante pelos prejuízos causados;

18.3. As sanções previstas nos subitens 18.2.1, 18.2.3, 18.2.4 e 18.2.5 poderão ser aplicadas à contratada juntamente com as de multa, descontando-a dos pagamentos a serem efetuados.

18.4. Para efeito de aplicação de multas, às infrações são atribuídos graus, de acordo com as tabelas 1 e 2:

**Tabela 1**

GRAU	CORRESPONDÊNCIA
1	0,2% ao dia sobre o valor mensal do contrato
2	0,4% ao dia sobre o valor mensal do contrato
3	0,8% ao dia sobre o valor mensal do contrato
4	1,6% ao dia sobre o valor mensal do contrato
5	3,2% ao dia sobre o valor mensal do contrato

**Tabela 2**

INFRAÇÃO		
ITEM	DESCRIÇÃO	GRAU
1	Permitir situação que crie a possibilidade de causar dano físico, lesão corporal ou consequências letais, por ocorrência;	05
2	Suspender ou interromper, salvo motivo de força maior ou caso fortuito, os serviços contratuais por dia e por unidade de atendimento;	04
3	Manter funcionário sem qualificação para executar os serviços contratados, por empregado e por dia;	03
4	Recusar-se a executar serviço determinado pela fiscalização, por serviço e por dia;	02
5	Deixar de cumprir determinação formal ou instrução complementar do órgão fiscalizador, por ocorrência;	02

6	Deixar de substituir empregado que se conduza de modo inconveniente ou não atenda às necessidades do serviço, por funcionário e por dia;	01
7	Deixar de cumprir quaisquer dos itens do Termo de Referência e seus Anexos não previstos nesta tabela de multas, após reincidência formalmente notificada pelo órgão fiscalizador, por item e por ocorrência;	03
8	Deixar de indicar e manter durante a execução do contrato os prepostos previstos no Termo de Referência/contrato.	01

18.5. Também fica sujeita às penalidades do art. 87, III e IV da Lei nº 8.666, de 1993, a Contratada que:

18.5.1. Tenha sofrido condenação definitiva por praticar, por meio dolosos, fraude fiscal no recolhimento de quaisquer tributos;

18.5.2. Tenha praticado atos ilícitos visando a frustrar os objetivos da licitação;

18.5.3. Demonstre não possuir idoneidade para contratar com a Administração em virtude de atos ilícitos praticados.

18.6. A aplicação de qualquer das penalidades previstas realizar-se-á em processo administrativo que assegurará o contraditório e a ampla defesa à Contratada, observando-se o procedimento previsto na Lei nº 8.666, de 1993, e subsidiariamente a Lei nº 9.784, de 1999.

18.7. As multas devidas e/ou prejuízos causados à Contratante serão deduzidos dos valores a serem pagos, ou recolhidos em favor da União, ou deduzidos da garantia, ou ainda, quando for o caso, serão inscritos na Dívida Ativa da União e cobrados judicialmente.

18.7.1. Caso a Contratante determine, a multa deverá ser recolhida no prazo máximo de 30 (trinta) dias, a contar da data do recebimento da comunicação enviada pela autoridade competente.

18.8. Caso o valor da multa não seja suficiente para cobrir os prejuízos causados pela conduta do candidato, a União ou Entidade poderá cobrar o valor remanescente judicialmente, conforme artigo 419 do Código Civil.

18.9. A autoridade competente, na aplicação das sanções, levará em consideração a gravidade da conduta do infrator, o caráter educativo da pena, bem como o dano causado à Administração, observado o princípio da proporcionalidade.

18.10. Se, durante o processo de aplicação de penalidade, se houver indícios de prática de infração administrativa tipificada pela Lei nº 12.846, de 1º de agosto de 2013, como ato lesivo à administração pública nacional ou estrangeira, cópias do processo administrativo necessárias à apuração da responsabilidade da empresa deverão ser remetidas à autoridade competente, com despacho fundamentado, para ciência e decisão sobre a eventual instauração de investigação preliminar ou Processo Administrativo de Responsabilização - PAR.

18.11. A apuração e o julgamento das demais infrações administrativas não consideradas como ato lesivo à Administração Pública nacional ou estrangeira nos termos da Lei nº 12.846, de 1º de agosto de 2013, seguirão seu rito normal na unidade administrativa.

18.12. O processamento do PAR não interfere no seguimento regular dos processos administrativos específicos para apuração da ocorrência de danos e prejuízos à Administração Pública Federal resultantes de ato lesivo cometido por pessoa jurídica, com ou sem a participação de agente público.

18.13. As penalidades serão obrigatoriamente registradas no SICAF.

## 19. CRITÉRIOS DE SELEÇÃO DO FORNECEDOR.

19.1. As exigências de habilitação jurídica e de regularidade fiscal e trabalhista são as usuais para a generalidade dos objetos, conforme disciplinado na legislação vigente.

19.2. Os critérios de qualificação econômica a serem atendidos pelo fornecedor estão previstos na legislação vigente.

19.3. Os critérios de qualificação técnica a serem atendidos pelo fornecedor serão:

19.3.1. O responsável pelo serviço deve ter registro regular no CREA.

19.3.2. Os profissionais que executarão os serviços devem ter a qualificação técnica exigida nas legislações em vigor.

19.4. Os critérios de aceitabilidade de preços serão:

19.4.1. Valor Global: R\$ 8.900,00 (oito mil e novecentos reais).

19.5. O critério de julgamento da proposta é o menor preço global.

## **20. ESTIMATIVA DE PREÇOS E PREÇOS REFERENCIAIS.**

20.1. O custo estimado da contratação é de R\$ 8.900,00 (oito mil e novecentos reais).

## **21. DOS RECURSOS ORÇAMENTÁRIOS.**

21.1. A dotação orçamentária será informada posteriormente pela Gerência de Licitações e Contratos.

São Paulo, 21 de setembro de 2021

Assima Hallack Dreicon

## ANEXO I

### Reformas para devolução do 4º Andar do Edifício Albatroz

- .1. **Endereço:** Rua Sampaio Viana, 277, 4º andar, Edifício Albatroz, CEP 04004-000, São Paulo/SP.

#### Itens de serviço:

1. Retirada de todas as paredes de *drywall* que atualmente divide o 4º andar, vide figuras abaixo, incluído a retirada e reparos de acabamento e pintura necessários em piso, paredes e teto.



Figura 1: Desenho original

Retirar parede de *drywall* da Recepção



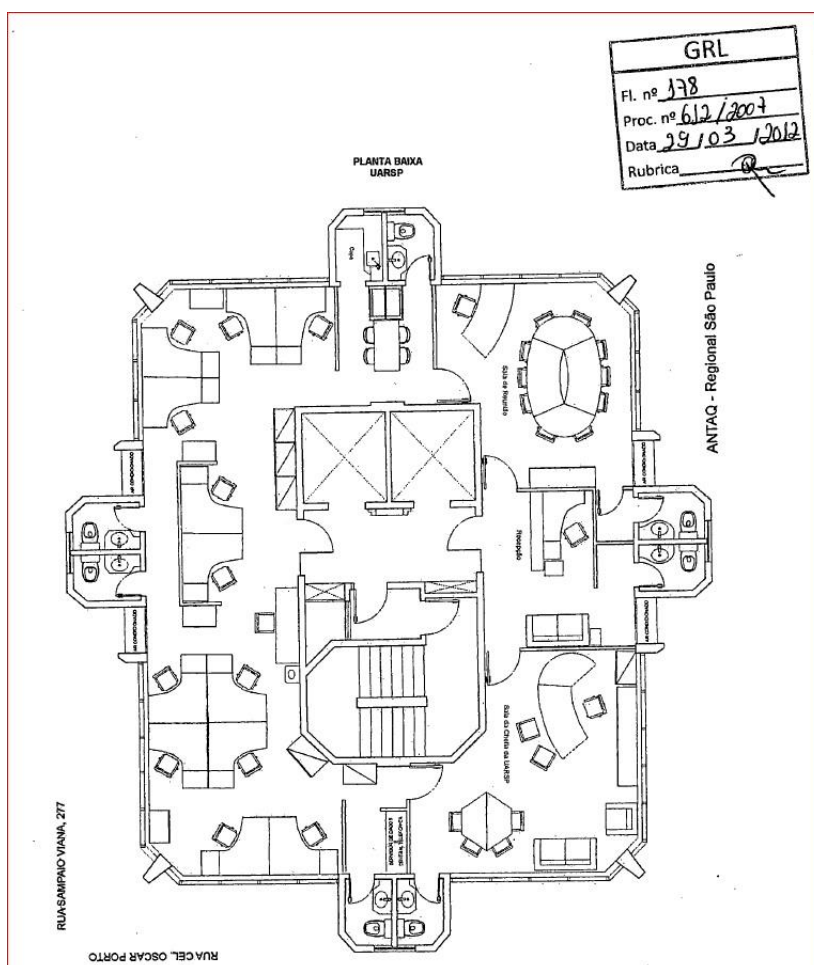
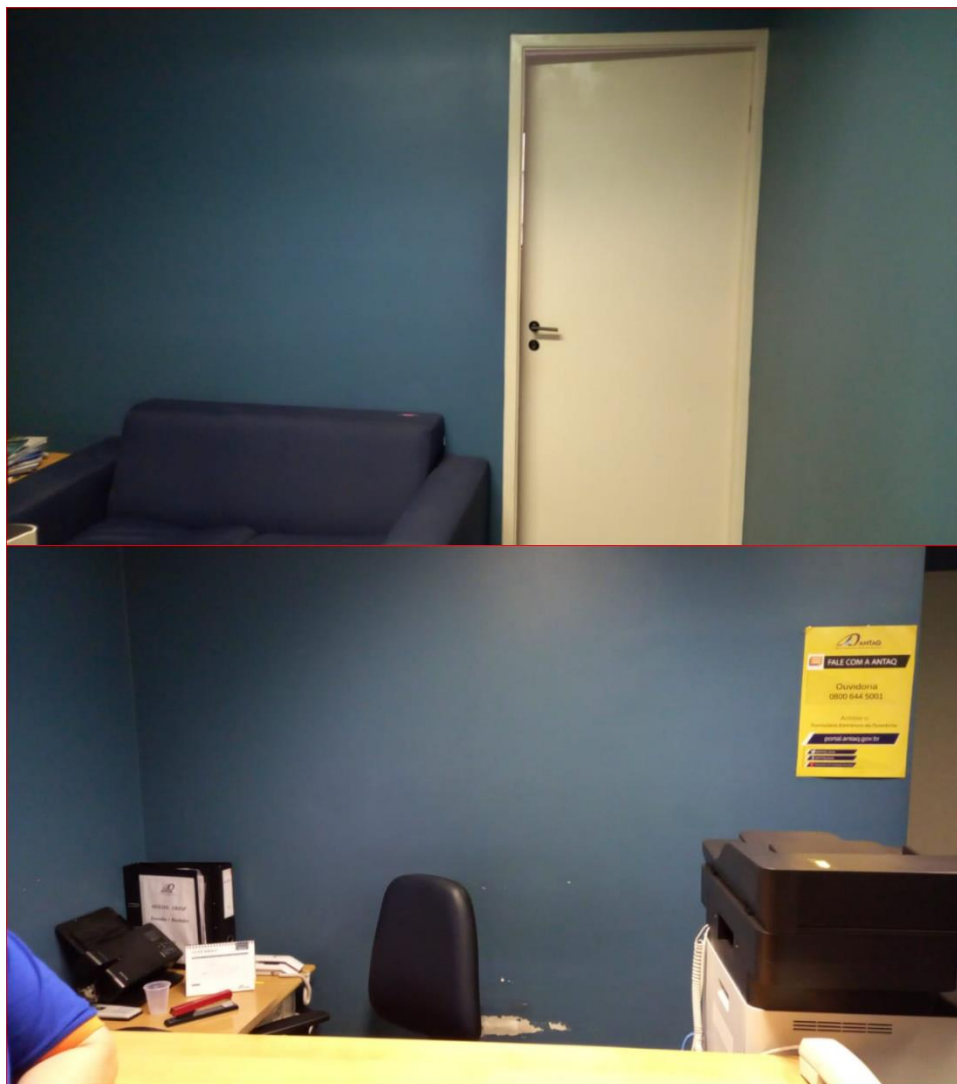
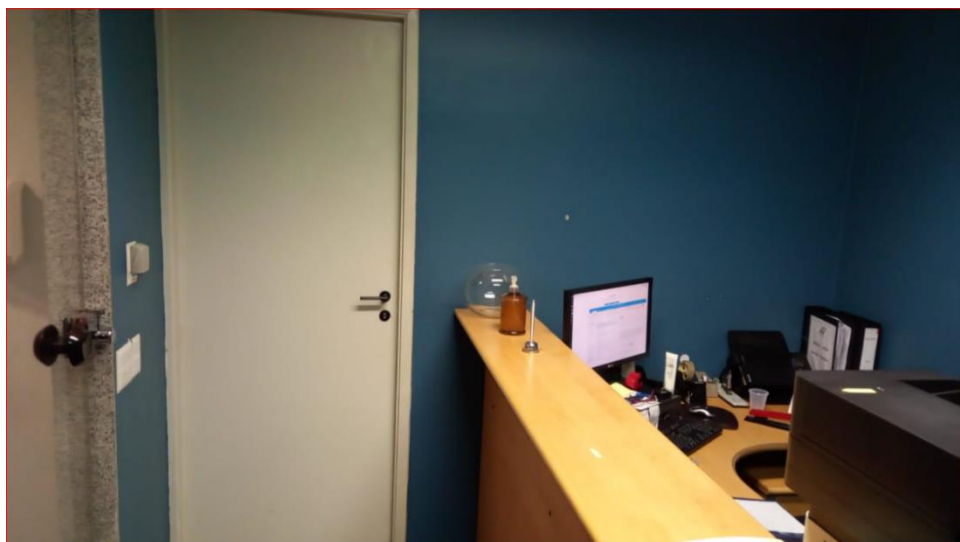

Retirar parede de *drywall* Sala de Reunião:

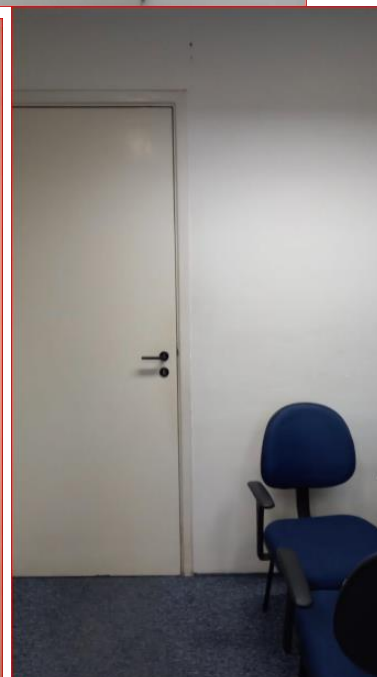

Retirar parede de *drywall* da Copa:

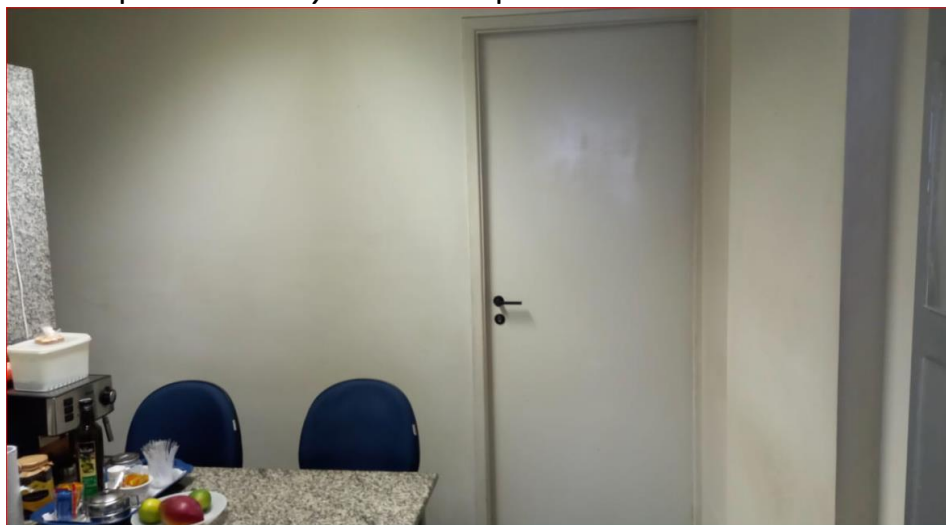

Retirar parede de *drywall* da Sala dos servidores:

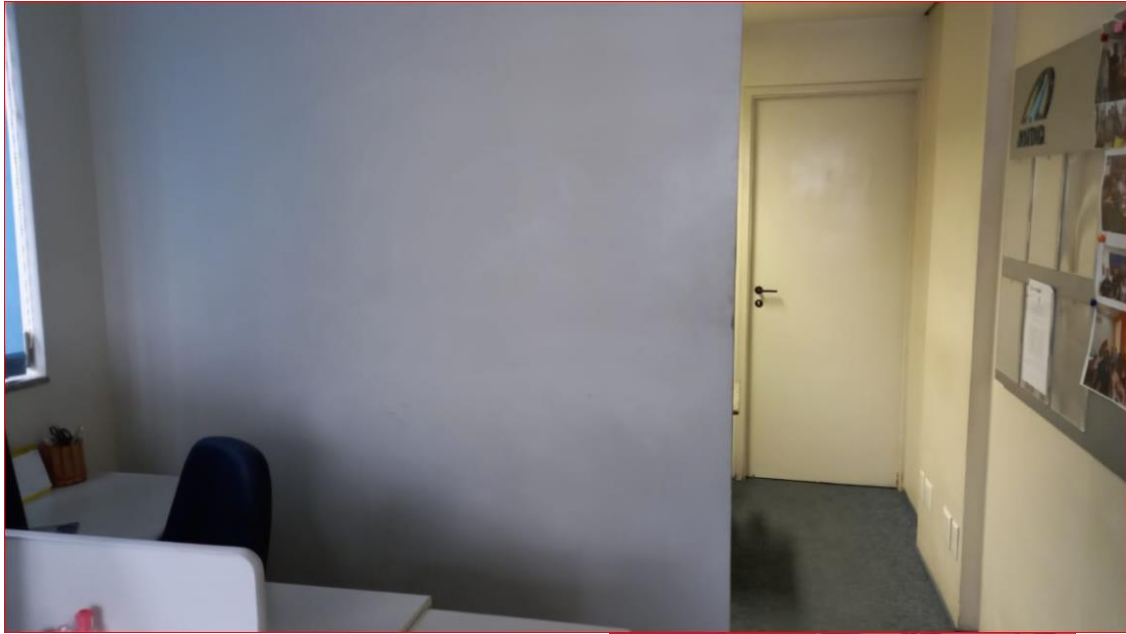



Retirar parede de *drywall* sistema de telecomunicações

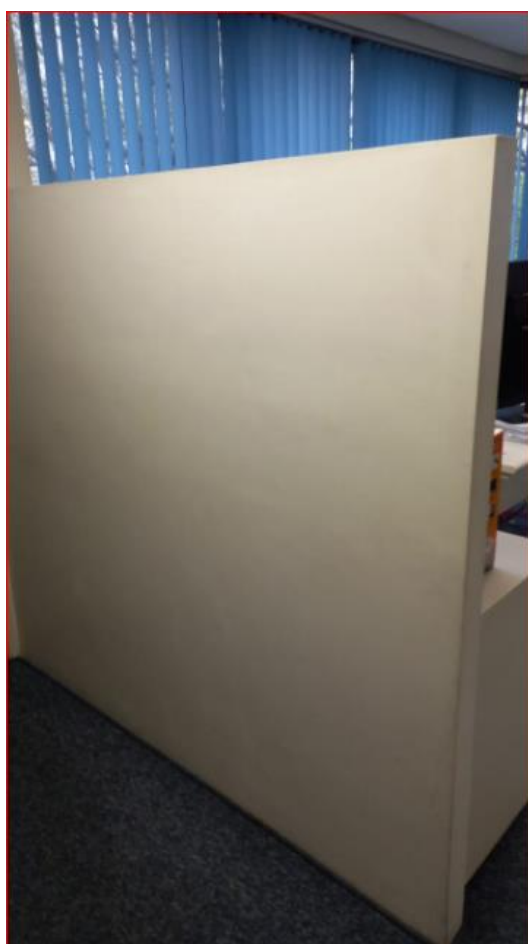

Retirar parede de *drywall* da Sala Chefia:



Imagens das paredes de *drywall* a serem retiradas

2 . Adequação de infraestrutura elétrica existentes após retirada da parede drywall

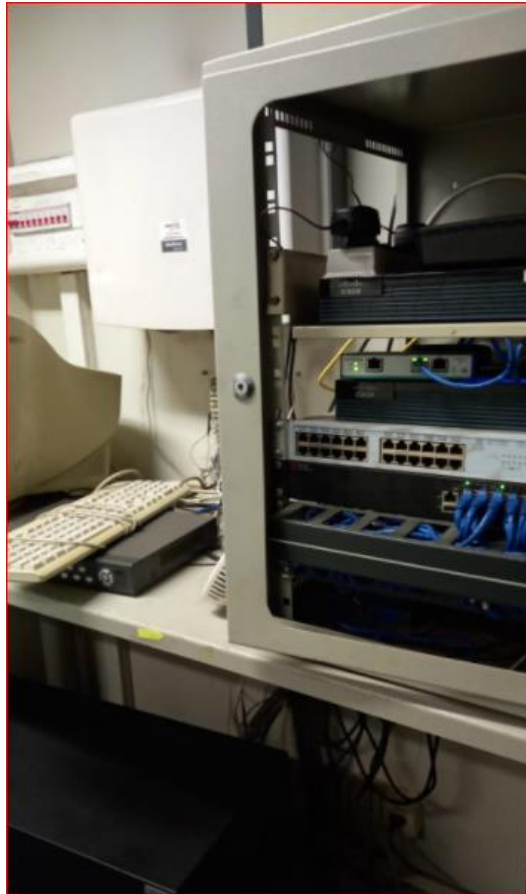

3. Revitalização dos pontos a serem reparados com Gesso em todo andar.
4. Amaceamento das fissuras para melhor acabamento após a pintura.
6. Fechamento de buracos em forro de gesso;
9. Pintura de todas as salas após retira do Drywall

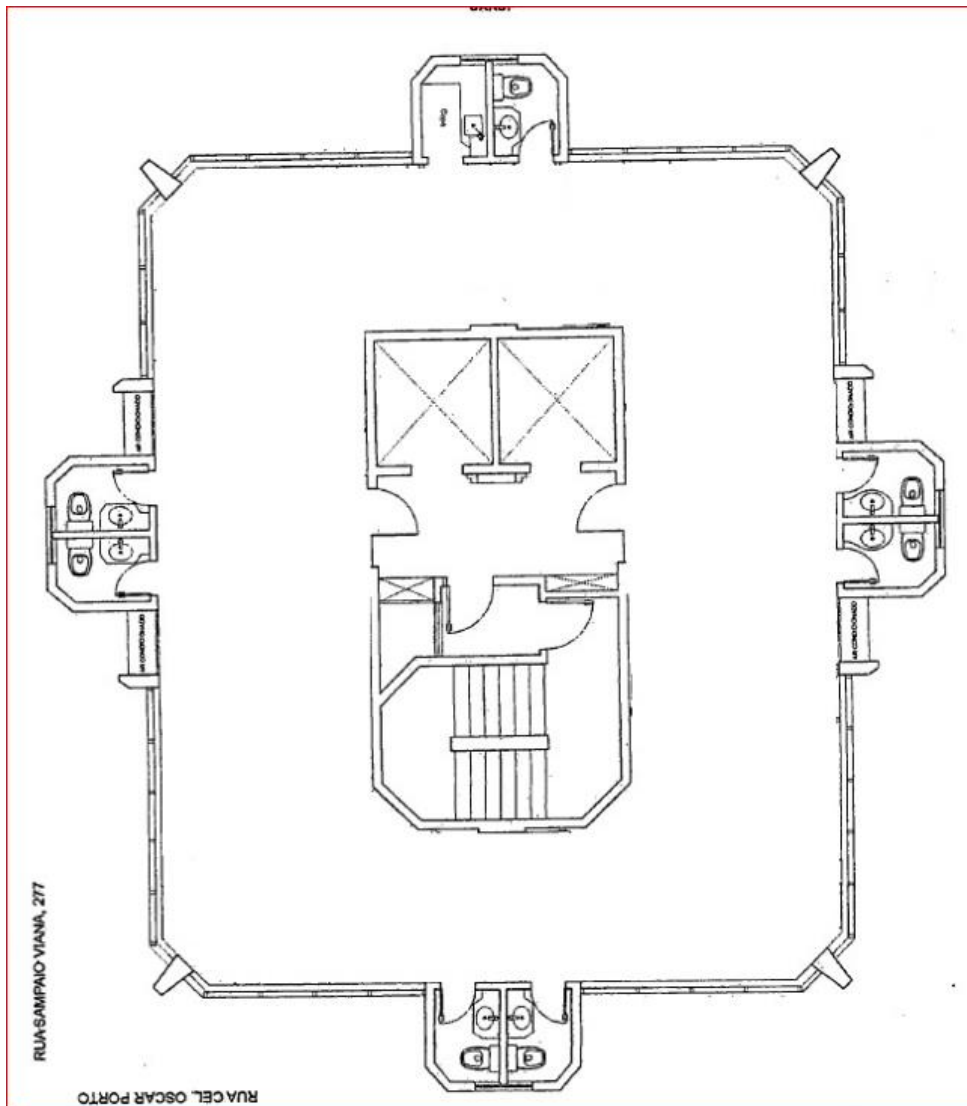

Figura 2: Desenho final